ЗУЈАЛИЦА

ОШ *Доситеј Обрадовић*

Пландиште

Број: 10

Цена: 150 динара

Рок Вилиџ

Рок Вилиџ одвија се у малом месту Банатски Соколац 12. и 13. августа 2022. године. На концерту су гостовале разне популарне групе: Буч Касади, Обојни Програм, Ван Гог, Ајс Нигрутин, Створ, Стерео Дефицит, Ју Група. Концерт је био веома посећен. Људи су уживали, пили, играли и веселили се. Бајкери су, као и сваке године, возили своје брзе и моћне моторе. Имали су место где су камповали и чували моторе. Током концерта било је неколико хиљада људи. Дошли су гости из Румуније, Македоније, Хрватске, Босне и Херцеговине и из околних места. Као и сваке године, било је штандова са храном, пићем , играчкама и мајицама.

Рок Вилиџ се одвија у част борца за слободу са гитаром у руци Боба Марлија, Јамајчанина који осваја срца рокера и гледалаца. У школском дворишту у Соколцу, подигнут је кип њему у част који показује његову љубав према Србима и Јамајчанима. Боб има и сина, Абрахам Марлија, који је наследио дар од оца за љубав према рокен-ролу и гитари. Његов наследник није успео последње три године да дође на Рок Вилиџ због ситуације са короном, али зна да нас је освојио последњим наступом .

У КЛИНЧУ

Нова домаћа телевизијска серија ,,У клинчу" оставила је снажан утисак на публику. Милош Аврмовић био је један од главних редитеља, па и нисмо сумњали да ћемо гледати нешто лоше. Аљоша Ковач, у реалности Михајло Веруовић познатији као Војаж, добио је главну улогу.

Приморан је да се бави боксом, јер је његов отац, чувени Веља, прослављени боксер. Жели да тај успех пренесе на свог сина Аљошу, али он жели да се бави музиком. Своју боксерску будућност предаје млађој сестри Милици. Због свађе са оцем, напушта породични дом и сели се код друга Симкета, затим код ујака Томе за ког његов отац каже да је веома чудан. Његова девојка Теа се сели у Милано и оставља Аљошу у Београду. Њему је то веома тешко пало. Након силних проблема са оцем и Теом, Аљоша се помирио са оцем. Милици је за њен први меч пружио потпуну подршку. Као брат ће увек бити ту за њу.

Нажалост, прва сезона ове серије има само тридесет епизода. Остаје нам да се надамо новим епизодама овог виртуелног раја.

Занимљивости о фудбалу

Игре које су се темељиле на шутирању лопте, одигравале су се у многим земљама током историје. Најстарија игра о којој постоје важећи документи јесу *Цују*, помиње се током војних вежби за време Династије Чин у Кини (255—206. пре н.е). У Кини се овај спорт играо са кожном лоптом која је била напуњена перјем и длакама. И циљ је био пребацити лопту кроз отвор од 30 - 40 цм у малу мрежицу која је била окачена на два бамбусова штапа. Већ тада је било одређено да се руке не користе. Игра је остала популарна наредних 700 — 800 година и Римљани су је донели на просторе Велике Британије. Фудбал се званично почео играти 1863. године у Енглеској. Сада је преко 45 милиона жена као фудбалерки регистровано у ФИФИ. На 3. Светском првенству за жене у САД-у, на финалној утакмици између САД-а и Кине, било је преко 100.000 гледалаца.

Настанак женског фудбала

Већ у 12. веку су и жене, као и мушкарци, учествовале у игри званој соул, претечи данашњег фудбала. Прва незванична утакмица за жене одиграна је крајем 17. века у шкотском граду Инвереск. Између удатих и неудатих жена, коју су удате госпође добиле у своју корист. Прва званична утакмица фудбалерки је Северна Енглеска против Јужне Енглеске, одиграна је 23. марта 1895. године, завршила је резултатом 7:1 и пратило ју је око 10.000 људи. Иако је женски фудбал имао своје прво златно доба у Великој Британији почетком 1920. када су неке утакмице имале више од 50.000 гледаоца, 5. децембра 1921, енглески фудбалски савез изгласао је забрану игре све до јула 1971. године. У августу 1917. године одиграо се турнир између женских екипа чије су играчице биле раднице оружаног складишта на североистоку Енглеске. Његов званични назив је био "Tina & Wear TeesAlfred Wood Munition Girl Cup" , али је популарно познат као "Munitionettes Cup". Први освајачи трофеја су биле ,,Блитх Спартанс'', које су поразиле ,,Болцков Ваугхан'' са 5-0 у утакмици одиграној у Мидлесброу 18. маја 1918. године. Турнир је одржаван две године заредом. Број играчица у последњих пет година је утростручен.

Европска првенства се играју од 1982. године. Прво Светско првенство за жене организовано је 1991. године у Кини. Док се Европска првенства играју од 1989. године. Сада је Женски фудбал најпопуларнији у САД-у, а веома је популаран у Европи, заправо осваја читав свет. Стиче популарност у свим земљама, па и на просторима Балкана.

Светска првенства

Светско првенство за жене једно је од најмлађих међународних фудбалских такмичења. Женски фудбал је славио истински долазак у новембру 1991. године када је рођено Светско фудбалско првенство за жене, на амбициозну иницијативу тадашњег ФИФА председника Др Жоао Авеланж. Прво светско првенство за жене играло се у најмногољуднијој земљи Кини. Учествовало је дванаест репрезентација. Американке су освојиле титулу првака, победивши Норвешку са 2:1 пред 65.000 гледалаца на стадиону Тианхе у Гуангџоу.

Европска првенства

Европско првенство за жене 1982—1984. није било организовано турнирски, него су репрезентације играле по групама кући и у гостима против свакога из групе. Тако су биле организоване и полуфиналне утакмице, те и само финале. Прва финална утакмица играла се у Гетеборгу 21.05.1984. године и сјајна Пиа Сундхаге постиже једини гол и доноси Шведској победу. У реваншу, Енглеска је поравнала резултат, али су Швођанке ипак славиле након једанаестераца.

Ноћ биологије

У нашој школи је 28. октобра, у оквиру Еколошке секције, одржан маскенбал на тему *Ноћ биологије*. Ученици петог и шестог разреда су носили костиме које су сами направили од различитих рециклажних материјала. Захваљујући подршци ЈКП *Полет* из Пландишта најкреативнији костими су били награђени.

Прво место освојила је Уна Бјељац са костимом *Лабуда и вука* направљеним од папира и картона, друго место је маска *Шкорпиона* од картона коју је направио Теодор Матијевић, а треће место је припало Маји Шуљи која је представила *Мајку природу* од старе одеће и природног цвећа.

Чланови еколошке секције овом акцијом дали су свој мали допринос рециклажи показавши да се стара одећа, картон, папир, стари кишобрани, флаше и други материјали могу искористити да се од њих направе прелепи костими.

Зашто школе у Србији почињу 1. септембра?

Сваког 1. септембра ђаци у Србији се враћају у своје школске клупе, јер је то датум када почиње нова школска година.

Зашто је то тако?

Током средњег века, људи су се образовали у црквама. Школовање је било могуће само у црквама, током образовања поштовала су се црквена правила, тако да су и датуми поласка у школу били усклађени са црквеним календаром.

Цар Константин Велики је још 325. године окупио први васељенски сабор. Донета је одлука да се 1. септембра, по црквеном календару, од тог тренутка, сматра почетком нове календарске године. Ученици у Србији су током средњег века школску годину започињали заправо првог дана календарске године, а то је био 1. септембар.

Колико траје распуст у другим земљама

У Србији, постоји неколико распуста. Зимски распуст, који траје у време Нове године и Божића. Постоји и ускршњи распуст, он је у пролеће када славимо Ускрс.

У Италији школе почињу средином септембра и завршавају се средином јуна. Италија има више распуста, а два већа су за Божић и Ускрс.

У Грчкој сваке године је различит полазак у школу. Ове године школска година почела је 1. септембра, а завршава се 21. јуна, а Божићни распуст траје свега само 12 дана.

У Немачкој, школска година, у зависности од покрајине, почиње у августу, или септембру и завршава се у јуну или јулу. Сваки град у Немачкој има свој распуст. У Берлину, најдужи распуст траје од 7. јула до 18. августа.

У Шпанији школе почињу средином септембра и траје до јуна. Највећи распусти су ускршњи (17 недеља) и летњи (37 недеља) распуст.

У Бугарској, школе почињу 15. септембра, а завршавају се крајем или средином јуна. Највише одмора имају основци у Бугарској, 16 недеља преко лета и 5 недеља у току године. Важно је напоменути да немају ученици свих разреда дугачак летњи одмор. Распон се креће од 12 до 16 недеља.

Данило Киш

Данило Киш је рођен у Суботици 22. фебруара 1935 године, а умро је у 15. октобра 1989. у Паризу. Био је српски и југословенски књижевник и академик. Киш је био романописац, есејиста, критичар, преводилац и дописни члан Српске академије наука и уметности. Сматра се једним од најзначајнијих српских књижевника 20. века, а његова дела преведена су на све светске језике. Отац Данила Киша био је Едуард Киш, мађарски Јеврејин, а мајка Милица Драгићевић, Српкиња из Црне Горе. Данило Киш је до 1942. године је живео са родитељима у Новом Саду. Тамо је похађао први разред основне школе, а затим је прешао у Мађарску, у очев родни крај. У Мађарској завршава основну школу и два разреда гимназије. Након одвођења његовог оца у Аушвиц 1944. године, са остатком породице се сели на Цетиње уз помоћ Црвеног крста. Тамо је Киш живео до краја свог школовања. На Филозофски факултет у Београду Киш се уписао 1954. године, а у септембру 1958. године је дипломирао на катедри за општу књижевност. Киш је био ожењен Мирјаном Миочиновић од 1962. до 1981. Након развода, живео је са Паскал Делпеш све до своје смрти. Сахрањен је по православним обичајима у Београду у Алеји заслужних грађана на Новом гробљу. Шест месеци пре смрти снимио је серију *Голи живот* у Израелу у сарадњи са Александром Мандићем.

Награде

-Нинова награда, 1972. за роман *Пешчаник*;

-Награда Иван Горан Ковачић 1977. године за књигу *Гробница за Бориса Давидовича;*

-Награда Жељезаре Сисак, 1978. године за есејистичко-полемички спис *Час анатомије;*

-Француска књижевна награда *Grand aigle d`or de la ville de Nice*, 1980. године, за целокупни књижевни рад;

-Андрићева награда, 1984. године за збирку приповедака *Енциклопедија мртвих;*

-Награда Скендер Куленовић, 1984. године за збирку приповедака *Енциклопедија мртвих;*

-Седмојулска италијанска књижевна награда *Premio letterario Tevere*, 1988. године;

-Немачка књижевна награда *Preis des Literaturmagazins*, 1988. године;

Брига о менталном здрављу

Ученици новинарске секције *Зујалица*, 3.10.2022. имали су част да посете Дом за душевно оболела лица *1. Октобар*, у Старом Лецу. Дом је прослављао годишњицу постојања установе. Приредбу су приредили корисници дома, а учествовао је фолклорни ансамбл из Хајдучице, ученици драмске секције, рецитовали су песме Мирослава Мике Антића и Недељка Попадића. Новинарска екипа имала је прилике да завири у један сасвим одбачени и заборављени свет. Обишли смо просторије у којима они раде, забављају се и друже. Њихове радионице препуне су таписерија, ћилима, разних ткања, ликовних радова и ручних творевина.

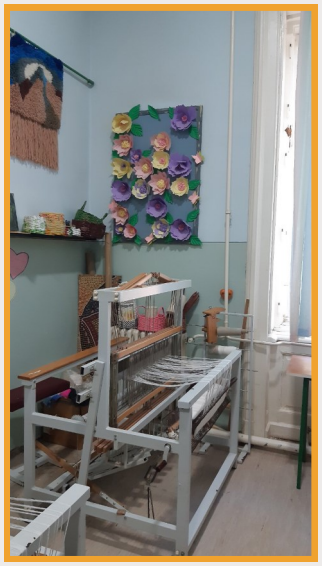

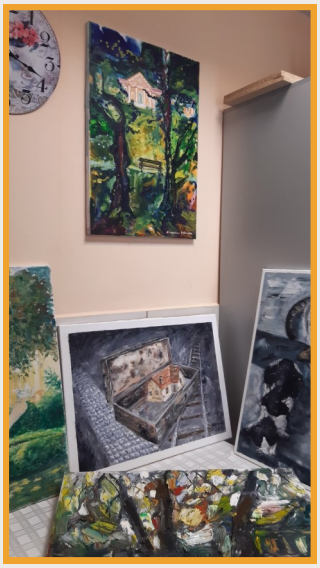

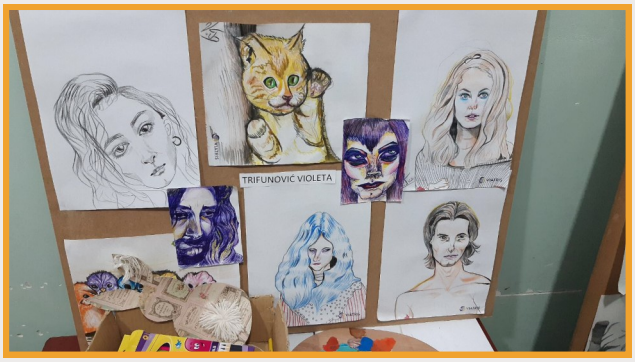

Препоручујемо!

Дневник шоњавка, роман у стрипу, Џефа Кинија, који је за кратко време постао једна од најпопуларнијих дечјих књига широм света.

Дневник шоњавка

Ради се о дечаку Грегорију Хелфију који стално упада у невоље. Надимак му је Грег. Грег је просечан дечак, који воли да чита стрипове *Гаћокрадица*. Симпатија му се зове Холи Хилс. Има два брата Родрика и Менија. Родрик Хелфи је његов старији брат који му увек смишља неке смицалице, води рок групу. Мени је његов млађи брат који је љубимац родитеља, те увек има неке привилегије. Грегов најбољи друг је Роли Џеферсон.

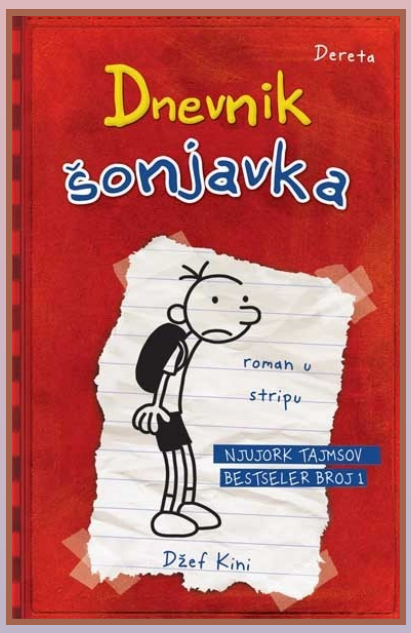

Дневник шоњавка 2 - Родрикова правила

На почетку нове школске године, Грег жели да заборави протекла три месеца. Нарочито један одређени догађај...

Нажалост по Грега, његов старији брат, Родрик, зна све о незгоди коју Грег жели да задржи у тајности. Али, тајне имају неке своје начине да изађу на површину. Посебно када је у све то умешан и дневник.

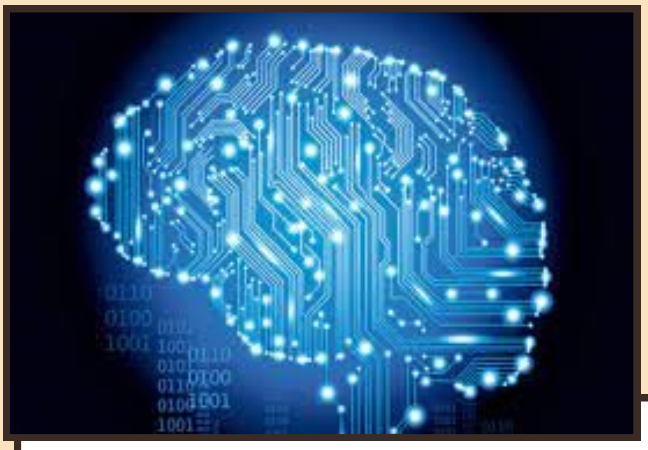

Како ради памћење?

Није лако бити мозак. Ма колико се трудио, мозак не може да упамти сваки тренутак нашег живота, ни сваку реченицу књиге коју сте прочитали, ни сваки број телефона који сте користили. Ако би сви ти подаци били на располагању, настала би права збрка. Мозак зато све податке које добије прво пропусти кроз сито и задржи само оно што је битно.

Да ли сте свесни да мозак памти оно што сте спазили крајичком ока? Не верујете? Ево примера... Ако сте некад палили прскалице и упаљеном прскалицом у ваздуху правили неке облике, ваш мозак ће мимо ваше воље памтити оно што је било ту тренутак пре. Такво памћење, које се назива чулно или сензорно, траје свега неколико тренутака.

Како нешто постаје део дугачког памћења? Тако што вам је веома важно. Никада се не заборављају први дан у школи, прва симпатија, први пољубац или радња омиљеног филма или књиге. Међутим, набубана лекција из историје испари очас посла, зато што вас за њу не везују никаква осећања, ни друге успомене. Да би податак остао у сећању, морате да га понављате.

Како онда не заборавимо да возимо бицикл чак ни након више година паузе? Вожња, плес, пливање, па чак и везивање пертли нису умне већ телесне вештине, састоје се из низа увек истих покрета које понављамо без размишљања. Оне су део онога што стручњаци називају процедуралним памћењем.

Да ли сте знали да и годишња доба могу имати утицај на памћење? Неки научници сматрју да на мождане вијуге имају утицај годишња доба. Концентрација је код неких људи најбоља у мају, а најгора у децембру, док је краткорочна меморија најбоља у јесен, а најгора у пролеће.

Теорије завере
Мерилин Монро

Мерилин Монро је била позната америчка глумица и модел. Њен живот је одувек био занимљив и узбудљив. Веома често се у јавности расправљало о њеном животу јер је довођена у везу са људим из разних друштевних слојева. Нађена је мртва у свом стану 5. августа 1962. године. Пронашла ју је њена кућна помоћница. Наводно се вече пред смрт предозирала лековима. Једна од

најпопуларнијих теорија је била да јој је пресудила власт, тачније председник Америке Џон Кенеди, са ким је била у љубавној вези. Сматра се да је Џон желео да је уклони јер је знала државне тајне и била је претња његовом браку. Мерилин је одувек била позната по љубавним испадима, тако да ова теорија звучи уверљиво. Мерилин је чак једном приликом назвала Џонову супругу Џеки и открила јој све о њиховој вези. Када је Џон то сазнао, наводно јој је претио смрћу уколико му уништи брак. Наводно је имала везе и са Џоновим братом Робертом, који је наручио лично њено убиство због тога што је могла да уништи њихову политичку каријеру. Друга теорија је да је убио њен психијатар. Он јој је преписао барбитурате за смирење, јер је патила од нервозе и напада током живота. Присталице ове теорије тврде се он у току сеанси смртно заљубио у њу. Након што је схватио да ће та љубав заувек бити неузвраћена, ту ноћ јој је повећао дозу и веровао је да ће патолог закључити да је била реч о самоубиству. Трећа, уједно и најузбудљивија јесте да је њена смрт била лажирана. У њен стан су подвалили тело жене која је личила на њу. Праву Мерилин, опијену седативима, браћа Кенеди одвела су у Швајцарску где је живела под лажним именом. Тамо је наводно упознала доктора Лоба, за кога се удала.

***БАЗИРАНО НА ИСТИНИТИМ ДОГАЂАЈИМА**

Сајам књига

Међународни београдски сајам књига једна је од најстаријих и најважнијих књижевних манифестација у региону. Неформално познат као празник књиге, Сајам књига сваке године угости најзначајније домаће и бројне иностране писце и издаваче, који представљају своја стара издања и актуелну продукцију. Након две године, сајам се одржао ове године и трајао је од 23. до 30. октобра. Важно обележје Сајма књига је богат пратећи програм. Кроз бројне промоције, презентације, предавања, округле столове и трибуне, стручној и широкој публици учесници представљају низ тема важних за књижевност, издаваштво и културу. Ове године сајам су посетили ученици седмог и осмог разреда ОШ *Доситеј Обрадовић*. Ученици су узбуђени кренули у јутарњим часовима. На сајму је било мноштво штандова, и много издавача тако да је свако могао наћи књигу по свом укусу. Након одласка са сајма ученици су могли да се опусте у тржном центру у Панчеву.

Музика кроз време

На нашем подручју се знатно мењала кроз године. У накадашњој Југославији 70-тих и 80-тих година био је популаран рокенрол. Иако је био критикован због утицаја запада, био је веома популаран. Најпознтији певачи рок музике у Југославији су били: Бора Ђорђевић, Горан Бреговић, Мила Младеновић и Момчило Бајагић Бајага. Раних 90-тих нови правац у музици је био турбо-фолк. Турбо фолк је био комбинација народне музике са турским и грчким мелосом. Сматра се да је турбо-фолк форсиран за време тадашњег режима Слободана Милошевића.

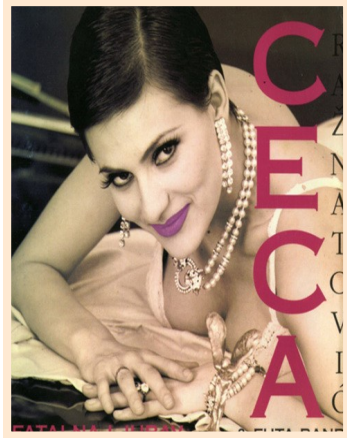

Зачетницом турбо-фолка сматра се Лепа Брена, која је постала позната када се појавила у емисији *Максовизија* покојног милована Илића Минимакса. Најпопуларнија продукцијска кућа турбо-фолк музике био је *Гранд,* ког су основали Саша Поповић и и Лепа Брена. Представницама турбо-фолка сматрају се: Драгана Мирковић, Светлана Цеца Ражнатовић, која је уједно и представница поп музике. Поред турбо-фолка, 90-тих је била популарна и денс музика. Она је била најпопуланија међу младима јер је била ритмична и нешто ново на нашој естради. Најпопуларније су биле групе: *Фанки Џи, Моби дик, ТАП 011, Богани Фантастико, Е.Т и Др. Иги.* Музика је почетком 2010. године доживела промене доласком аутотјуна и јефтиних текстова, у ком су главна тема секс, криминал и дрога. Неки од представника ове музике су: Буба Корели, Раста, Џала Брат, Девито и други.

Марина Туцаковић

Марина Туцаковић је рођена 4. новембра 1953. године. У родном граду Београду завршила је Шесту београдску гимназију и економски факултет. Са двадесет година је кренула да пише текстове поп музике, по узору на америчку и британску поп музику. Каријеру текстописца је започела сарађујући са групом *Даг,* за коју је написала песму *Смиљана.* Један од највећих успеха постигла је са хитом *Додирни ми колена* коју изводи група *Зана.* Током сарадње са групом *Зана,* упознаје Александра Радуловића Футу, за ког се удаје. Поред групе *Зана,* писала је и за: Светлану Цецу Ражнатовић (сви албуми од 1993. године до 2016. године), Здравка Чолића, Драгану Мирковић, Лепу Брену, Ацу Лукаса...

Више пута је истицала да је највише инспирације и идеја имала за Цецу, која је постала популарна захваљујући њеним текстовима (*Кукавица, Иди док си млад, Пиле, Наговори, Кад би био рањен)*

Њен омиљени текст који је написала је био *Кукавица,* која је годинама стајала у њеној фиоци док је није отпевала Светлана Цеца Ражнатовић.

На фестивалу *МЕСАМ* 1993. године осваја награду за најбољег текстописца.

На њену иницијативу, одржана је прва Беовизија 2003. године.

Из јавности се неко време повукла због смрти свог сина Милоша. Песму *Мишо мој,* Ане Николић је посветила свом сину.

Не могу више да задржим бол ,

Не помажу таблете и сав алкохол

И плачем Мишо мој, плачем пред странцима,

Укус туге пече на мојим непцима

Ана Николић, Мишо мој

Преминула је 19. септембра 2021. године након тешке болести.

Дечја недеља

Дечја недеља је манифестација у којој су главни мотив дечја права. Традиционално се обележава прве недеље октобра. Код нас се обележава од 1934. године. Дечја недеља подстиче развој бољег и лепшег живота деце.

Циљеви Дечје недеље:

Скретање пажње најшире јавности на права и потребе деце;

Иказивање на одговорност коју породица, школа, држава и њене институције имају у заштити деце и остваривању њихових права;

Указивање на примере добре праксе и проблеме у остваривању права деце;

Подстицање сарадње у стварању услова за поштовање права и развој живота детета;

Промоција активног учешћа деце у доношењу одлука које се њих тичу;

Сваке године је праћена разним активностима.

Ове године се одржала од 3. до 8. октобра. Имали смо разне активности:

1. Цртање на асфалту
2. Маскенбал
3. Позоришна представа
4. Пијаца
5. Спортски дан

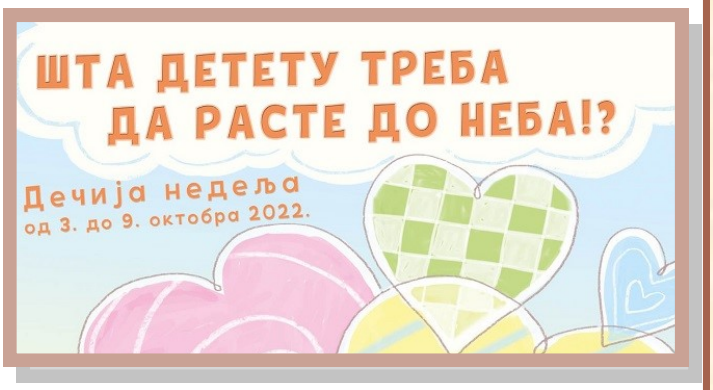

Ликовна радионица

Првог дана ученици су осликивали асфалт у школском дворишту. Ученици нижих разреда су у пратњи својих учитеља и учитељица изашли у школско двориште. Свако је био креативан на свој начин посебно интерсантно је било првацима, који су учествовали по први пут. Циљ оваквих радионица је да се подстакне дечја машта и креативност.

ОТВОРЕНИ УЛИЧНИ АТЕЉЕ

Ученици Основне школе *Доситеј Обрадовић,* под менторством академског сликара Васе Милекића, у четвртак 6. и у петак 7. октобра у просторијама КОЦ-а, сликали су оно што су желели. Помагали су им својим саветима и старији и искуснији сликари Марјан Ничевски и Милан Продановић Соко.

Квиз

У склопу Дечје недеље, на иницијативу наставница српског језика и књижевности Иване Вицикнез и Александре Нистор, одржан је квиз ***Развој српског језика.*** У квизу су учествовали ученици осмих разреда. Победу је однео резред 8а. Ученици су се добро забавили, 8б честитало је победу својим другарима, уз обећање да ће се реванширати.

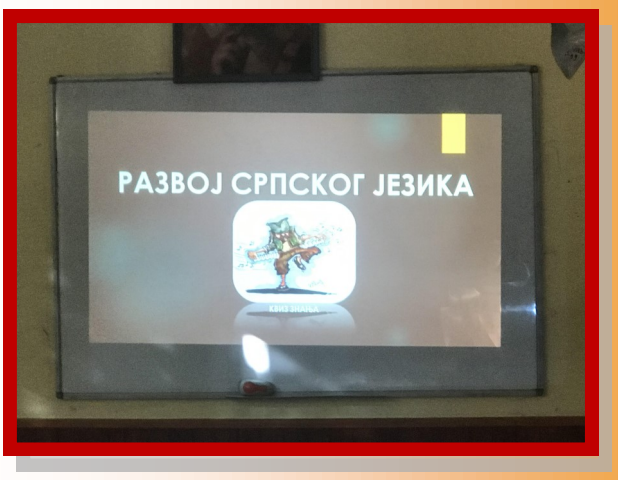

Позоришна представа

Трећег дана смо имали прилике да уживамо у позоришној представи. Представа је одржана 5. октобра. Представу *Allegretto Teatra* из Вршца пратило је преко 350 одушевљених малишана (деца до четвртог разреда) из читаве општине. Сви ми који смо присуствовали овом догађају, учествовали смо у сну заспале Алисе. Пратећи њене доживљаје се необичним зецом, близанцима, великом гусеницом, Лудим Шеширџијом, али и схватили да треба да чувамо природу и нашу животну средину. На крају представе, приликом изласка из сале, свој деци подељени су слаткиши.

Јесењи базар

У четвртак, 7. октобра одржао се јесењи базар на сеоској пијаци у Пландишту. У њему су учестовали ученици нижих разреда. Вредна деца су се у 9 часова упутили на пијацу. Овај базар је био најзанимљивији ученицима првог разреда, јер су по први пут учестовали. Ученици су са осмехом на лицу продавали своја мала уметничка дела и показали своју креативност и труд.

Спортски дан

Као и сваке године, последњи дан био је резервисан за спортске активности. Ученици су се такмичили у одбојци против наставника, а фудбал су играли међусобно. У одбојци је резултат био нерешен, у фудбалу су победили ученици 8. разреда. Циљ оваквих активности је мотивисање ученика да се баве спортом и рекреацијом, због физичког и менталног здравља. Ученицима је драго кад играју против наставника, тако се подстичу искренији односи, много већа сарадња и поштовање.

Заштитимо земљиште

Земљиште је веома важан ресурс, а тако је сваки 5. децембар посвећен земљишту и његовој важној улози. Ова манифестација је први пут одржана 2013. године када је скупштина Уједињених нација прогласила за светски дан земљишта. Змљиште трпи велики притисак, али упркос свему и даље нам пружа безброј усева, шума, ливада и пашњака. Свакодневно њиме корачамо, остављамо отиске који много говоре о нама, али земљиште поседује много стрпљења. Међутим, упркос стабилности и стрпљењу које земљиште има, свакодневно се сусреће са многим проблемима попут ерозије која настаје због људсих делатности (сеча шума, прекомерни грађевински радови), превеликог коришћења хемијских средстава у пољопривреди, отпадних вода које на крају заврше у земљишту.

У оквиру ове манифестације учествовала је ОШ *Доситеј Обрадовић.* Ученици су у сарадњи са наставницом ликовне културе Михаелом Мохан, наставницом биологије Тањом Гријаковић и наставницом српског језика Александром Нистор, направили изложбу ликовних радова, разне огледе и представу. Изложба се одржала 5. децембра почетком 17 часова у холу школе. Ученици су извели представу чији текст је написала њихова наставница Александра Нистор. Овом представом о очувању земљишта указали су на важност земљишта и његову загађеност. Циљ ове манифестације је да се људима укаже важност земљишта, његово очување и примену.

Шта знаш о кругу Торонтал?

У суботу, 19. новембра одржано је такмичење из историје у Јерменовцима. На овогодишњем такмичењу је учестовало осам екипа. Учествовали су и ученици из Мађарске, Аде, Зрењанина и Дебељаче. Део материјала за овогодишње такмичење из историје били су и оригинални детаљи преузети из поглавља монографије Самуа Боровског о округу Торонтал. Други део материјала о банатској малој прузи написале су универзитетске професорке Марија Силађи и Аница Драганић. Такмичење је подразумевало да учесници покажу знање о железничкој прузи отвореној у округу Торонтал 1898. године.Први део такмичења одржан је у локалној школи где су екипе радиле тест, док је други део одржан у великој сали месне заједнице. Деца су играла друштвену игру која је представљала једну пругу са железничким станицама. Возећи се пругом уског колосека, такмичари су на разигран начин могли да упознају заједницу која се брзо развијала. Ускотрачна пруга Нађбечкерек-Жомбоља створена је како би се задовољили локални интереси, а поред теретног саобраћаја, углавном је имала велику улогу и у свакодневном животу становништва. На крају су екипе од по три члана помоћу пузла састављале карту округа Торонтал.Након такмичења жири Виола Луџза, наша наставница мађарског језика у пензији, прогласила је победнике овогодишњег такмичења. Треће место су заузеле екипе из Дебељаче и Зрењанина. Друго место је припало ученицима из Аде. А најбоље су се пласирали наши ђаци: Товизи Едвин, ученик петог разреда, Мориц Лила и Пинтер Арон, ученици седмог разреда из Јерменоваца. Сви учесници су добили поклон пакет. Првопласирани ће током лета моћи да летују у Мађарској на Балатону. Ручак је протекао у добром расположењу у локалном ловачком дому. Након тога је уследила *екскурзија изненађења*- учесници су посетили стару железничку станицу у Пландишту. Један становник Јерменоваца говорио је о својим искуствима са путовања овом старом железницом. Растали смо се на железничкој станици Пландиште и договорили смо се да и идуће године поново организујемо сусрет. Организатор сусрета је Мориц Елвира.

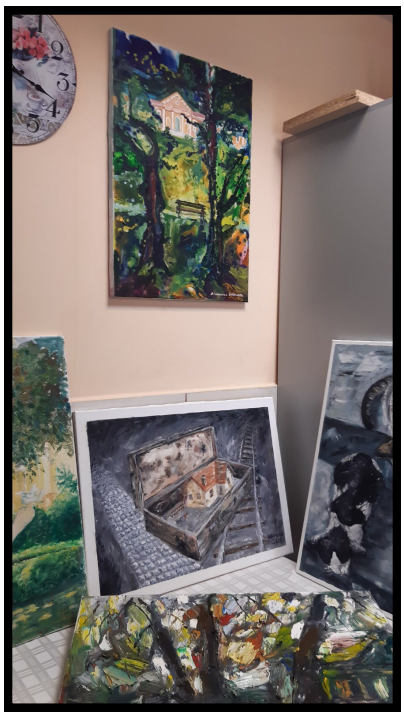

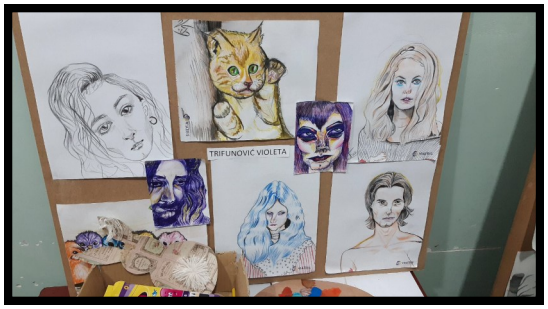

Број: 10

Цена: 150 динара